

INFORME REPORTE METODOLÓGICO Y DE CARACTERIZACIÓN DE LOS BENEFICIARIOS

Art. N° 4 Ley Covid 19

Proyectos de inversión

1. Biblioteca Regional y archivo regional de Magallanes (ejecución)

a) **Objetivos:**

El proyecto tiene por objetivo: **La Habilitación y Construcción del Archivo Regional y Biblioteca Pública Regional de Punta Arenas**, equipamientos dependientes del Servicio Nacional del Patrimonio Cultural que no existen actualmente en la Región, ambos Servicios se emplazarán en el Monumento Nacional Ex Cárcel de Punta Arenas y la Dirección de Gendarmería. (Decreto MINEDUC N° 409 del 28/10/2008.)

Estos inmuebles son parte constituyente del centro histórico de la ciudad de Punta Arenas, ubicados cercanos a la Plaza Muñoz Gamero, en la calle Waldo Seguel N° 607 y N° 625

El proyecto responde a los estándares de Biblioteca Pública Regional como lugar de desarrollo de la comunidad de Magallanes, con espacios culturales y patrimoniales para ser puestos a disposición de la ciudadanía con acceso a la información, reflexión y educación, siendo un espacio de encuentro de la diversidad regional. De igual manera el Archivo Regional corresponde a la institución que permite disponer al alcance de la Región la documentación del patrimonio e historia de regional que hoy en su mayoría se encuentra dispersa en varios lugares o en la ciudad de Santiago.

Con este fin se ha propuesto un diseño que interviene los edificios de la ex Penitenciaría, y la Dirección de Gendarmería, a través de la restauración de la edificación existente, la demolición de elementos no originales y zonas blandas o de transición, la ampliación mediante una edificación de obra nueva hacia calle Chiloé y la restitución de algunos volúmenes, utilizando una arquitectura contemporánea y respetuosa con el patrimonio.

b) **Impacto, cobertura:**

El proyecto se localiza en la Ex – Cárcel de Punta Arenas en el Barrio Cívico de la ciudad. El ex Complejo Penitenciario se ubica en la misma cuadra de la Intendencia y la Catedral. El inmueble albergó en sus inicios a la Cárcel y la Penitenciaría de Magallanes, además del Juzgado de Letras, es un hito ubicado en el centro de Punta Arenas. De gran valor histórico, dado que tiene más de un siglo de historia, ligado a los inicios de Punta Arenas como colonia penal, así como valor urbano por ser parte del Centro Cívico de la ciudad.

El proyecto considera una construcción total 4.945 m², del total de metros cuadrados útiles el 46% corresponde a la Biblioteca Regional, el 37% corresponden al Archivo Regional y el 17% restante corresponden a las áreas comunes y a las oficinas de la Coordinación Regional de Bibliotecas Públicas.



c) Montos comprometidos según programación financiera:

En el siguiente cuadro se presentan los costos de inversión totales que implican la ejecución del proyecto de Biblioteca Regional, con un total de M\$ 16.279.387.

IDJ	Proyecto	Asignación	Finac.	2020.	2021.	2022.	2023.	2024.	Subtotal	Costo total (M\$)
30220022-0	Habilitación Construcción Archivo y Biblioteca Punta Arenas	Gastos Adm (001)	SNPC	\$ 12.767	\$ 2.877	\$ 8.392	\$ 6.893	\$ 2.669	\$ 33.598	\$ 33.598
		Consultorías (002)	FNDR	\$ -	\$ 94.926	\$ 284.778	\$ 229.007	\$ -	\$ 608.711	\$ 608.711
			SNPC	\$ 52.200	\$ 12.298	\$ 36.893	\$ 35.905	\$ 28.917	\$ 166.213	\$ 166.213
		Obras Civiles (004)	FNDR	\$ -	\$ 1.176.377	\$ 4.323.982	\$ 5.373.154	\$ -	\$ 10.873.513	#####
			DAMOP COVID	\$ -	\$ 941.207	\$ 2.921.496	\$ -	\$ -	\$ 3.862.703	\$ 3.862.703
		Equipamiento (005)	FNDR	\$ -	\$ -	\$ -	\$ 189.598	\$ 394.567	\$ 584.165	\$ 584.165
Equipos (006)	FNDR	\$ -	\$ -	\$ -	\$ 48.841	\$ 101.643	\$ 150.484	\$ 150.484		
				64.967	2.227.685	7.575.540	5.883.399	527795.903	16.279.387	16.279.387
				Finac.	2020.	2021.	2022.	2023.	2024.	Total
				SNPC	64.967	15.175	45.285	42.798	31.586	199.811
				DAMOP COVID	0	941.207	2.921.496	0	0	3.862.703
				FNDR (GORE + SUBDERE)	0	1.271.303	4.608.759	5.840.601	496.210	12.216.873
					64.967	2227685,086	7.575.540	5.883.399	527.796	16.279.387

Es impórtate mencionar que el Servicio Nacional del Patrimonio Nacional, se hará cargo de la mantención y operación del bien desde su inauguración en adelante, aporte que se realizará constantemente a la Región, con un costo estimado anual aproximado de \$1.664 millones y que en 20 años se traducen en \$33.282 millones de pesos en valor presente, con lo que en 10 años el gasto de operación+ mantención es similar a la inversión inicial. Estos costos involucran tanto la mantención del edificio como todo el personal necesario para dar un buen servicio a la población.

d) Plazos de ejecución:

Se estima que el proyecto de inversión tenga un plazo de ejecución 54 meses

Aportes Directos

Asignación Presupuestaria (Item)	Duración	Inicio	Término
CONSULTORÍAS	54 Meses	ene / Año 01	jun / Año 05
EQUIPAMIENTO	4 Meses	feb / Año 05	may / Año 05
EQUIPOS	4 Meses	feb / Año 05	may / Año 05
GASTOS ADMINISTRATIVOS	54 Meses	ene / Año 01	jun / Año 05
OBRAS CIVILES	41 Meses	mar / Año 01	jul / Año 04
TOTAL			

Moneda Presupuesto 2021 / Factor: 142.287

e) Beneficiarios:

Se estima una población beneficiaria correspondiente a 166.533 habitantes en la región de Magallanes.

Mujeres Beneficiadas	81.284
Hombres Beneficiados	85.249
Total Personas	166.533

f) Imagen:

Salón Principal



Sala Literatura



2. Biblioteca Regional de la Araucanía ejecución 2021-2023 (ejecución)

a) Objetivos:

A pesar de que en la región de la Araucanía, todas las comunas cuentan con bibliotecas públicas o en convenio con el Servicio Nacional de Bibliotecas Públicas, ninguna de estas bibliotecas cumple con requerimientos y estándares para entregar calidad de servicio y una cobertura a escala regional, es por este motivo que se hace presente la necesidad de contar con un edificio que dé acceso a las personas de recibir servicios bibliotecarios de alto estándar, pues hoy en día estos se encuentran limitados y los habitantes privados de realizar acciones tendientes a proponer espacios culturales, a enriquecer a la región con nuevas colecciones bibliográficas, a

programar y ejecutar una cartelera cultural novedosa, a acoger nuevos usuarios, cumplir con el mandato de ser depósito legal, impidiendo en definitiva entregar los servicios que den real cumplimiento al manifiesto de bibliotecas públicas de la IFLA-UNESCO.

b) Impacto, cobertura:

La Biblioteca se ubica en calle Benjamín Vicuña Mackenna N° 956, enfrentando a la plaza Recabarren a 4 cuadras de la plaza de armas de Temuco, en la ciudad de Temuco, siendo la única biblioteca de carácter regional para la IX Región de La Araucanía.

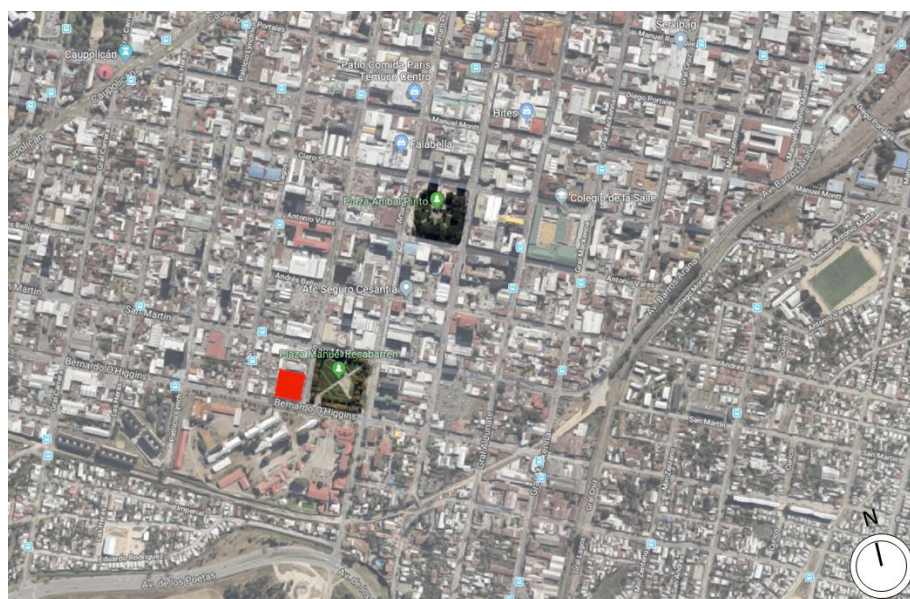

c) Montos comprometidos y programación financiera:

En el siguiente cuadro se presentan los costos de inversión totales que implican la ejecución del proyecto de Biblioteca Regional, con un total de M\$ 11.288.743. Adicionalmente, el proyecto considera un costo anual de mantención (acciones preventivas y correctivas asociadas al uso) y costos operacionales (remuneraciones, materiales, difusión, entre otros) de M\$1.052.855, que serán financiados por el SNPC.

IDI	Proyecto	Asignación	Finac.	2020.	2021.	2022.	2023.	Subtotal	Costo total (M\$)
30376489-0	Construcción Biblioteca Regional de la Araucanía	Gastos Adm (001)	SNPC	5.944	7.132	4.160		17.236	26.561
			FNDR	9.325				9.325	
		Consultorías (002)	SNPC	10.267	13.690	5.704		29.661	78.161
			FNDR	5.500	29.000	14.000		48.500	
		Obras Civiles (004)	DAMOP-COVID	316.433	8.154.567			8.471.000	10.547.764
			FNDR			2.076.764		2.076.764	
Equipamiento (005)	SNPC	0		204.878	58.536	263.414	263.414		
Equipos (006)	SNPC	0			289.989	82.854	372.843	372.843	
			M\$	347.469	8.204.389	2.595.495	141.390	11.288.743	11.288.743
			Finac.	2020.	2021.	2022.	2023.	Total	
			SNPC	16.211	20.822	504.731	141.390	683.154	
			DAMOP-COVID	316.433	8.154.567	-	-	8.471.000	
			FNDR	14.825	29.000	2.090.764	-	2.134.589	
				347469	8204389	2.595.495	141.390	11.288.743	

d) Plazos de ejecución:

Se estima que el proyecto de inversión tenga una duración de 33 meses.

Aportes Directos

Asignación Presupuestaria (Item)	Duración	Inicio	Término
CONSULTORÍAS	26 Meses	may / Año 01	jun / Año 03
EQUIPAMIENTO	9 Meses	abr / Año 03	dic / Año 03
EQUIPOS	9 Meses	abr / Año 03	dic / Año 03
GASTOS ADMINISTRATIVOS	29 Meses	abr / Año 01	ago / Año 03
OBRAS CIVILES	26 Meses	abr / Año 01	may / Año 03
TOTAL			

Moneda Presupuesto 2021 / Factor: 142.287

e) Beneficiarios:

Se estima una población beneficiaria correspondiente a 957.224 habitantes en la región de la Araucanía.

Mujeres Beneficiadas

492.093

Hombres Beneficiados

465.131

Total Personas

957.224

f) Imagen:



3. Biblioteca Regional de Los Lagos ejecución 2021-2023 (ejecución)

a) **Objetivos:**

Los servicios de una Biblioteca Regional con los estándares actuales, no son entregados integralmente hoy en la Biblioteca regional de los Lagos. Actualmente está emplazada en un edificio arrendado, no cuenta con espacios de extensión, acceso universal y las cantidades de colecciones y espacios de lectura requeridos. Se plantea un nuevo edificio, conectado con el centro de la ciudad y los medios de transporte, con los espacios de lectura y extensión asociados a la escala de la ciudad y la región y que sea un aporte a la oferta cultural de la región.

b) **Impacto, cobertura:**

En la Etapa de ejecución, se construirá y habilitará el edificio de la Biblioteca Regional de Los Lagos en terreno cedido por Bienes Nacionales, ubicado la calle Serena de la ciudad de Puerto Montt. La superficie total a construir es de 5.960,10 m², y en este edificio se entregarán todos los servicios asociados a una biblioteca pública para la población de la comuna de Puerto Montt y demás comunas de la región, además de desarrollar actividades de extensión cultural, capacitaciones de BiblioRedes, archivo de la Memoria Regional y del Depósito Legal, así como otras actividades del amplio rango del Fomento Lector. Asimismo, en estas dependencias funcionará la Coordinación Regional de Bibliotecas Públicas. Por lo que su impacto e influencia es considerado de escala regional.



c) Montos comprometidos según programación Financiera:

En el siguiente cuadro se presentan los costos de inversión totales que implican la ejecución del proyecto de Biblioteca Regional, con un total de M\$ 11.254.188.

IDI	Proyecto	Asignación	Finac.	2021.	2022.	2023.	Subtotal	Costo total (M\$)
30091074-0	Construcción Biblioteca Regional Los Lagos, Puerto Montt	Gastos Adm (001)	SNPC	3.302	7.906	4.879	16.087	16.087
		Consultorías (002)	FNDR	2.479	29.747	14.874	47.100	96.033
			SNPC	6.990	27.962	13.981	48.933	
		Obras Civiles (004)	DAMOP-COVID	106.265	2.550.362	0	2.656.627	10.626.512
			FNDR	0	5.738.317	2.231.568	7.969.885	
		Equipamiento (005)	SNPC	0	0	91.900	91.900	370.420
FNDR	0		0	278.520	278.520			
Equipos (006)	FNDR	0	0	145.136	145.136	145.136		
			M\$	119.036	8.354.294	2.780.857	11.254.188	11.254.188
			Finac.	2021	2022	2023	Total	
			SNPC	10.292	35.868	110.760	156.920	
			DAMOP-COVID	106.265	2.550.362	0	2.656.627	
			FNDR (GORE + SUBDERE)	2.479	5.768.065	2.670.097	8.440.641	
			M\$	119036,49	8.354.294	2.780.857	11.254.188	

d) Plazos de ejecución:

Se estima que el proyecto de inversión tenga un plazo de ejecución de 28 meses.

Aportes Directos

Asignación Presupuestaria (Item)	Duración	Inicio	Término
CONSULTORÍAS	21 Meses	ago / Año 01	abr / Año 03
EQUIPAMIENTO	4 Meses	abr / Año 03	jul / Año 03
EQUIPOS	4 Meses	abr / Año 03	jul / Año 03
GASTOS ADMINISTRATIVOS	25 Meses	oct / Año 01	oct / Año 03
OBRAS CIVILES	28 Meses	ago / Año 01	nov / Año 03
TOTAL			

Moneda Presupuesto 2020 / Factor: 139.156

e) Beneficiarios:

Se estima una población beneficiaria correspondiente a 212.345 habitantes

Mujeres Beneficiadas

112.000

Hombres Beneficiados

100.345

Total Personas

212.345

f) **Imagen:**

Salón Principal



Salón Principal



4. Reposición del Museo de Rapa Nui (isla de pascua) Región de Valparaíso (diseño)

a) **Objetivos:**

El proyecto tiene por objetivo la “**Reposición del Museo de Rapa Nui (Isla de Pascua), Región de Valparaíso**”, en terrenos correspondientes al Ex Fundo Vaitea en la Isla de Pascua, debido a la problemática actual del Museo Antropológico Padre Sebastian Englert (MAPSE) relacionada con las condiciones de infraestructura deficitarias (superficies, condiciones técnicas de conservación) para el cumplimiento de su función en el resguardo y puesta en valor del patrimonio cultural rapanui. Vale decir que en sus más de 45 años de vida, el MAPSE se ha consolidado en la isla como un referente en lo que a respecta a la oferta y variedad de servicios centrados en la promoción y resguardo del Patrimonio cultural Rapa Nui de forma permanente y sistemática a lo largo del tiempo.

Por lo anterior, y dada la necesidad de dotar a la isla de la infraestructura requerida y con los estándares técnicos adecuados, el proyecto se emplazará en un nuevo terreno, con una superficie disponible de 10,00 hectáreas, cuya destinación al Ministerio de las Culturas, las Artes y el Patrimonio se encuentra en trámite.

En términos específicos, el proyecto busca cumplir con los siguientes objetivos:

- Contar con un terreno libre de reclamaciones.
- Aumentar la superficie de todas las instalaciones del museo, principalmente de las áreas asociadas a exhibición y depósitos.
- Dotar al museo de nuevos espacios destinados a actividades de educación, investigación y vinculación con la comunidad.
- Entregar las condiciones necesarias para el acceso adecuado y seguro para gente de la tercera edad y personas con discapacidad.

Por su parte, el proyecto permitirá darle continuidad a las líneas de trabajo del MAPSE, las cuales se resumen en:

- *Recolección y rescate de objetos e investigaciones del patrimonio Rapa Nui*, lo que permiten acrecentar el conocimiento sobre éste patrimonio resguardándolo, documentándolo y almacenándolo debidamente para el futuro.
- *Conservación del patrimonio cultural bajo su custodia*, así como colaborar en las estrategias de conservación del resto del patrimonio arqueológico e histórico que existe en la Isla.
- *Difusión y acercamiento el patrimonio cultural Rapa Nui a la comunidad local y visitantes fuera de la isla*, a través de experiencias artísticas y educativas con pertinencia local, complementarias a la educación formal.

b) Impacto, cobertura:

El proyecto considera una construcción total 6.785,35 m², tiene una total cobertura en la isla de Pascua, su impacto influye tanto a nivel nacional como internacional, dadas las condiciones culturales y territoriales características de la isla, lo que atrae visitantes de todo el mundo. La ubicación del proyecto es la siguiente:



c) Montos comprometidos según programación Financiera:

En el siguiente cuadro se presentan los costos de inversión totales que implican la ejecución del proyecto Reposición del Museo de Rapa Nui, tiene un costo asociado a diseño de un total de M\$ 1.392.083.

IDI	Proyecto	Asignación	Finac.	F.Finac	2021.	2022.	2023.	2024.	Subtotal	Subtotal	Costo total (M\$)	
40019952-0	Reposición del Museo de Rapa Nui (Isla de Pascua), Región de Valparaíso	Gastos Adm (001)	GA SNPC	SNPC	3200	4.550	3200	3200	14.150	14.150	44.679	
			GA DAMOP	SNPC	3.200	27.329			30.529	30.529		
		Consultorías (002)	ESTUDIOS PREVIOS	SNPC	244.837					244.837	512.167	1.234.429
			ESTUDIOS PREVIOS	COVID	70.263	197.067				267.330		
			CONSULTORIA	SNPC			334.581	133.832	468.413	669.162		
			CONSULTORIA	COVID		200.748			200.748			
			CONSULTORIA AIF	SNPC			26.550	10.620	37.170	53.100		
			CONSULTORIA AIF	COVID		15.930			15.930			
		Otros Gastos (999)	Premios	COVID		60.000				60.000		112.976
			Honorarios	COVID		7.500				7.500	112.976	
			Produccion	COVID		45.476				45.476		
				TOTALES			321.500	558.600	364.331	147.652	1.392.083	1.392.083
				F.Finac	2021.	2022.	2023.	2024.	Subtotal			
				SNPC	251.237	31.879	364.331	147.652	795.099			
				COVID	70.263	526.721	0	0	596.984			
					321.500	558.600	364.331	147.652	1.392.083			

d) Plazos de ejecución:

Se estima que el proyecto de inversión inicie tenga una duración de 36 meses.

Aportes Directos

Asignación Presupuestaria (Item)	Duración	Inicio	Término
CONSULTORÍAS	35 Meses	ago / Año 01	jun / Año 04
GASTOS ADMINISTRATIVOS	36 Meses	jul / Año 01	jun / Año 04
OTROS GASTOS	5 Meses	mar / Año 02	jul / Año 02
TOTAL			

Moneda Presupuesto 2021 / Factor: 142.287

e) Beneficiarios:

Se estima una población beneficiaria correspondiente a 7.750 habitantes, población según censo año 2017 Isla de Pascua

Mujeres Beneficiadas	3.931
Hombres Beneficiados	3.819
Total Personas	7.750

5. Construcción Museo Regional de Ñuble (diseño)

a) Objetivos:

De acuerdo a la política nacional de museos, la cual como meta institucional busca crear un museo regional en cada región del país, reconociendo las rasgos e identidades culturales propias de cada territorio, y en atención a que la nueva región de Ñuble posee una gran riqueza cultural y patrimonial material e inmaterial, La iniciativa de inversión busca proporcionar equipamientos culturales básicos para la región, además de revitalizar un sector relevante dentro de la historia de Ñuble, como el sector Ultraestación, el cual, es uno de los barrios emblemáticos y más antiguos de la ciudad de Chillán, puerta de acceso a Ñuble durante el auge del tren, que actualmente se encuentra deteriorado y en abandono.

La creación del Museo Regional, tiene como objetivo principal contar con un adecuado resguardo, preservación, difusión, estudio y exhibición del patrimonio cultural de Ñuble, para esto, la iniciativa se enfoca en proporcionar un equipamiento de carácter regional que permita y fomente el resguardo, preservación, difusión y exhibición, del patrimonio cultural y poniendo en valor la identidad de Ñuble.

b) Impacto, cobertura:

Debido a las características del problema y al impacto de la solución, el área de estudio e influencia es igual y corresponde a la totalidad de la región de Ñuble.

La ubicación del Museo quedara emplazado dentro del Parque Intercomunal Ultraestación de Chillan como lo grafica la siguiente imagen.



Cabe mencionar que el terreno donde se desarrollara el parque intercomunal Ultraestación, iniciativa que ya se encuentra recomendado favorablemente por MIDESO, traspasara una superficie aproximada de 10.060 m², al Servicio Nacional del Patrimonio Cultural, para que estos, se hagan cargo de la operación y mantención del futuro Museo Regional de Ñuble, de acuerdo a ORD SERVIU N° 870 de fecha 10-08-2020

c) Montos comprometidos según programación Financiera:

Proyecto	Asignación	Financiamiento	2020.	2021.	2022.	Subtotal	Costo total (M\$)
40020233-0 Construcción Museo Regional de Ñuble	Gastos Adm (001)	SNPC (FET COVID)		2000	6000	8.000	12.270
		SNPC	222	1.500	2.548	4.270	
	Consultorías (002)	SNPC		50000		50.000	518.407
		SNPC (FET COVID)		25.000	443.407	468.407	
	Otros Gastos (999)	SNPC (FET COVID)		56.237		56.237	56.237
Totales			\$ 222	\$ 134.737	\$ 451.955	\$ 586.914	\$ 586.914
		Financiamiento	2020.	2021.	2022.	Subtotal	Costo total (M\$)
		SNPC	222	51.500	2.548	54.270	518.407
		SNPC (F.E.T)	-	83.237	449.407	532.644	68.507
			222	134737	451.955	586.914	586.914

d) Plazos de ejecución:

Se estima que el proyecto de inversión inicie tenga una duración de 30 meses.

Aportes Directos

Asignación Presupuestaria (Item)	Duración	Inicio	Término
CONSULTORÍAS	23 Meses	ene / Año 02	nov / Año 03
GASTOS ADMINISTRATIVOS	30 Meses	jun / Año 01	nov / Año 03
OTROS GASTOS	4 Meses	mar / Año 02	jun / Año 02
TOTAL			

Moneda Presupuesto 2021 / Factor: 142.287

e) Beneficiarios:

Se estima una población beneficiaria correspondiente a 480.609 habitantes, población estimada según censo año 2017.

Mujeres Beneficiadas

248.022

Hombres Beneficiados

232.587

Total Personas

480.609